

CONCEPT.

開催日によって

メインテーマと内容が異なります。

皆さんの「知りたいこと」

私たちの「知って欲しいこと」

それぞれを納得のいくかたちで

お伝えできる有意義な場となるよう

企画させて頂きました。

開催時間

10:00～12:30
(9:30より受付を開始します)

開催日毎の定員数

看護学部
看護学科.....100名
リハビリテーション学部
理学療法学科/作業療法学科.....100名

7/10 sun ▶ 選択する

Choose

Theme 大学/学科選択において大切な事。

- 01: 大学の紹介 02: 学科別体験
03: 学内見学会 04: 個別相談
05: 臨床シミュレーションセンター見学



7/31 sun ▶ 確かめる

Confirm

Theme キャンパスライフを確認する。

- 01: 大学の紹介 02: 学科別体験【同時開催】在学生交流会
03: 学内見学会 04: 個別相談
05: 臨床シミュレーションセンター見学
【同時開催】保護者の為のオープンキャンパス



8/20 sat ▶ イメージする

Imagine

Theme 卒業後の姿をイメージしてみる。

- 01: 大学の紹介 02: 学科別体験 03: 学内見学会
04: 個別相談 05: 病院見学会 06: 研究紹介



10/1 sat ▶ 決断する

Decision

Theme 受験/入試対策についての説明。

- 01: 大学の紹介 02: 入試説明
03: 面接対策 04: 小論文対策
【同時開催】保護者の為のオープンキャンパス



【ATTENTION】

※駐車場がございませんので、公共交通機関のご利用をおすすめしております。
※各日、内容の詳細については変更がかかる場合がございます。H.Pでもご確認ください。

ACCESS

JR香椎線「和白駅」から徒歩5分。
西鉄バス「和白丘」「和白」
バス停から徒歩3分。



www.rhs-u.ac.jp/

お問い合わせ先： 令和健康科学大学 ADD: 福岡市東区和白丘2-1-12 TEL: 092-607-6701

社会医療法人財団 池友会

福岡和白総合健診クリニック



〒811-0213 福岡県福岡市東区和白丘2丁目11-17

休診日/日曜・祝日・年末年始

FAX/092-607-5504

電話受付/10:00～16:00

https://www.fw-kenshin.net

TEL 092-608-0138

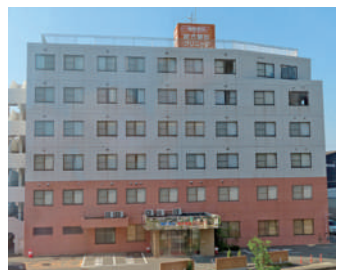

わじろびより

和白
和白

vol.4
2022.7

目次・特集・コラムなど

- 院長挨拶 新任副院長挨拶
- 令和4年度入職式
- 謎だらけの歴史探訪和白周辺
- 受診を控えている皆様へ
- 安心して受診いただくために
- 医療安全強化月間
- 看護部処置室の紹介



「志賀島潮見公園展望台より海ノ中道の眺め」 撮影:院長 山永 義之

～健康は愛する人と大切な家族とのつながり～



社会医療法人財団 池友会

福岡和白総合健診クリニック

院長挨拶

あいさつ



5月20日令和健康科学大学での講義の様子

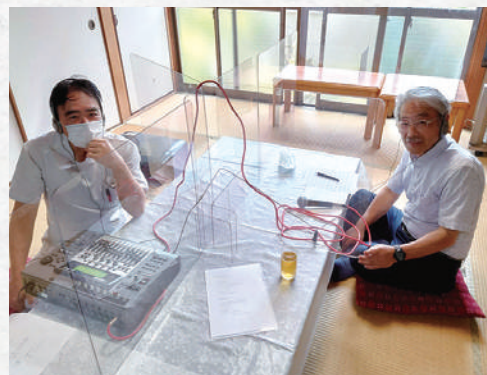

学校法人巨樹の会 藤井茂 理事長と大学校歌編集の様子

令和4年夏 暑中御見舞い申し上げます。
 新型コロナウイルス感染症(COVID-19)発症後2年半が経過しました。
 ワクチン3回接種率が60%に達し、感染者の減少が認められ感染者
 重症化予防の目的にて6月から60歳以上、基礎疾患のある人に対し
 4回目の接種がはじまりました。
 コロナ禍による健診受診率の低下が危惧されていますが、コロナ禍
 以前の約9割迄受診者数が回復して参りました。
 4月1日新年度に際し、胃大腸内視鏡システムの総入れ替えを行いました。
 さらなる内視鏡診断の向上に努めて参ります。

尚、4月1日令和健康科学大学が開学
 致しました。

大学校歌を小生が作詞しました。
 作曲は学校法人巨樹の会藤井茂
 理事長(福岡新水巻病院 院長)です。
 (令和健康科学大学ホームページを
 ご参照下さい。)

福岡和白総合健診クリニック
 やまなが よしゆき
 院長 山永 義之
 九州大学 S50年卒

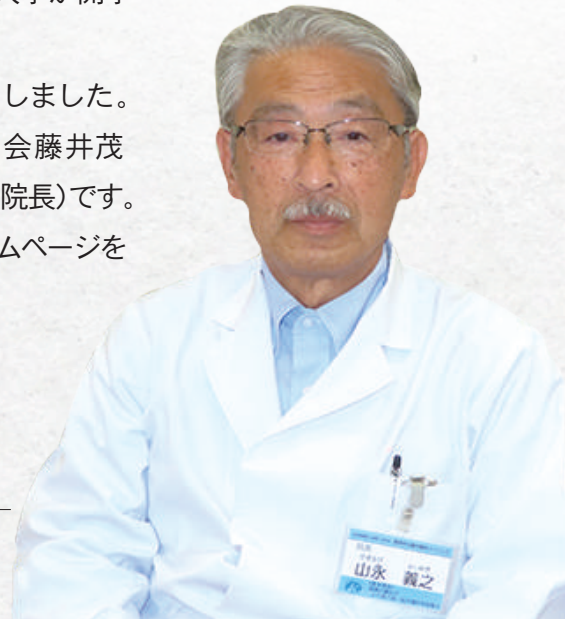

新任 副院長挨拶

あいさつ

本年4月より国立病院九州医療センター副院長から福岡和白総合健診クリニック
 に入職しました。
 呼吸器外科医として35年以上勤務してきましたが、同時に30年以上福岡県医師
 会肺癌検診部会のメンバーでした。以前より福岡県は肺癌検診受診率が全国平均
 より低い事、また最近10年の肺癌の特徴として、胸部単純写真で確認しにくい
 GGN(すりガラス様結節)の増加、さらに非喫煙女性の肺癌の増加が挙げられます。
 肺癌検診受診向上に向けた啓蒙活動を通じて肺癌撲滅へ微力ながら
 寄与できればと思っております。これからもよろしくお願いいたします。

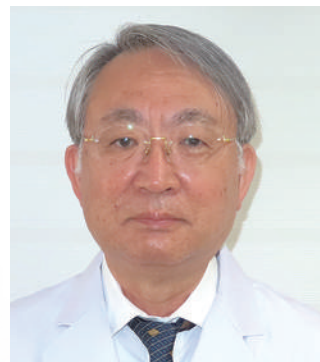

福岡和白総合健診クリニック
 たけお さだのり
 副院長 竹尾 貞徳
 診療科・専門分野 呼吸器外科
 九州大学 S56年卒

令和4年度 入職式

令和4年4月4日、当院の入職式が行われ
 ました。今年度は医局1名、看護部5名、
 事務部5名を迎え入れることができ
 ました。当院にて健康診断を受診され
 るお客様により質の高い医療を提供でき
 るよう、職員一丸となって尽力して
 参ります。



謎だらけの歴史 和白周辺

探訪

きたはら よしなり
 呼吸器診療部長 北原 義也

井上陽水の歌に、「人生が二度あれば」という
 名曲があります。
 和白周辺の歴史を考えると、人生がもう一回
 あって歴史探訪できたらいいと思います。
 この周辺はともかく謎が多い。
 まず、金印の謎。なんで志賀島のあんなところ
 に金印が埋めてあったのか？
 次に、神功皇后の謎。香椎を拠点に活躍した
 史上最強の、伝説の女傑。香椎参道の入口に
 ある小高い丘が古代の船着き場だったとか？
 神功皇后は身重(みおも)でも朝鮮半島まで攻
 めて行き、ひょっと



↑香椎宮

として、高句麗好太王
 碑にも記載がある
 とか？
 次に香椎宮に祀ら
 れる仲哀天皇の死
 の謎。

仲哀天皇の父は古代の超ヒーロー、ヤマトタケル
 ノミコト。また仲哀天皇の子の応神天皇が
 宇美で生まれて、大東遷し、最後に河内の巨大
 古墳に眠るに到る謎。
 そもそもミステリー小説の最高峰松本清張の
 出世作、「点と線」も香椎(瀧)からスタートして
 いる。福岡和白病院や照葉方面(北側)から見
 える立花山と三日月山は2つの山だが、西側に
 位置する我が家からは確かに3つの山が見える。
 これも謎。わからない。
 話は現代、私と同年代タモリ(南区ですが)につ
 いて、28歳の頃は日田のボーリング場の支配人
 だったのになぜか、今
 はNHKの「ブラタモリ」
 で大活躍。
 なんであんなに地学
 に詳しいの？
 これも謎、謎ばかり。



↑福岡和白病院ヘリポートからみた
 立花山・三日月山

受診を控えている皆様へ

自覚症状の現れにくい病気は少なくありません。
定期的な健康診断・検診でご自身の健康状態を知ってください。

新型コロナウイルス感染症の流行にともない受診を控える傾向が続いています。がんは日本における死亡原因第一位ですが早期発見・早期治療により恐ろしい病気ではなくなりつつあります。発見・治療が遅れることのほうが怖い時代です。

	当院受診人数	がん発見数
2018年度	49,549	192(0.39%)
2019年度	53,850	165(0.31%)
2020年度	42,200	97(0.23%)

※X線検査や内視鏡検査を含めての発見数

人間ドック・PETドック受診者がん発見総数	
人間ドック・PETドック受診人数	がん発見数
23,319	126

※2019年度 福岡和白総合健診クリニック



PET/CT検査

PET/CT検査は小さながんも高い精度で発見できます。当院ではPET/CT検査を含む多種多様のコース・検査をご用意しております。

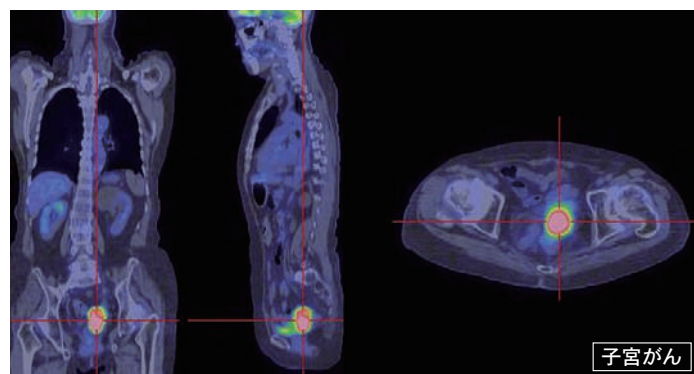

子宮がん

▲▼PET/CT検査ではPET画像とCT画像を重ね、高精度な画像診断が可能です。

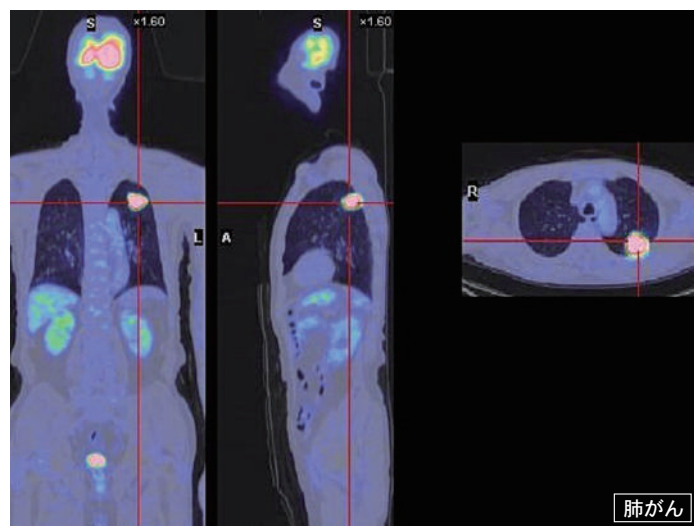

肺がん

PET検査の特徴

PET/CT検査は一回の検査でほぼ全身をチェックし、特定の部位ではなく様々な部位の臓器が対象となりがんの早期発見が可能です。

女性の方に負担が少ない検査です。乳がん、子宮がんを含む全身の検査ができます。

PET/CT検査の流れ

- ① 受付・問診
- ② FDG投与(静脈注射)
- ③ 安静待機(約1時間)
- ④ 撮影(約20分)
- ⑤ 必要時:安静待機(約30分~)
必要時:追加撮影(約10分)
- ⑥ 終了

※一部のがん(胃がん)などはPET検査では分かりにくいものもあります。MRI・内視鏡(胃・大腸)など他の検査を組み合わせることで更に高い精度が得られます。当院ではPET以外のオプション検査も充実しがんの発見率をより高めています。

安心して受診いただくために

信頼と実績

安心して健康診断を受診していただけるように感染対策を徹底してお客様をお迎えしています。定期的に館内の換気を行い、よく触れる場所のアルコール消毒を行っています。お客様アンケートでは「安心して受診することができた」「感染対策がしっかり出来ていた」とのご意見をいただいています。リピート調査をした結果8割以上の方が、繰り返し利用していただいている事が分かりました。これからもお客様がまた利用したいと思えるような健診施設を目指していきます。



7月は

医療安全強化月間



心臓マッサージ AED(除細動器)の訓練

全職員を対象に救命救急処置の研修をしています。また、救急ホットラインを作成し、福岡和白病院の総合診療救急科から応援要請ができる体制を整え安全に健康診断を受けていただけるよう全職員で取り組んでいます。



急変時対応シミュレーション

看護部 処置室の 紹介

当院の処置室では、看護師と保健師と管理栄養士が働いています。
医療面談や採血・点滴などの処置以外にも、婦人科や耳鼻咽喉科の診療補助など様々な業務を行なっています。

健診当日の業務

人間ドック・健康診断・企業検診の方の医療面談
腹囲・血圧測定
採血
大腸内視鏡検査の方の検査前準備
大腸内視鏡検査の方の点滴確保・ご案内等

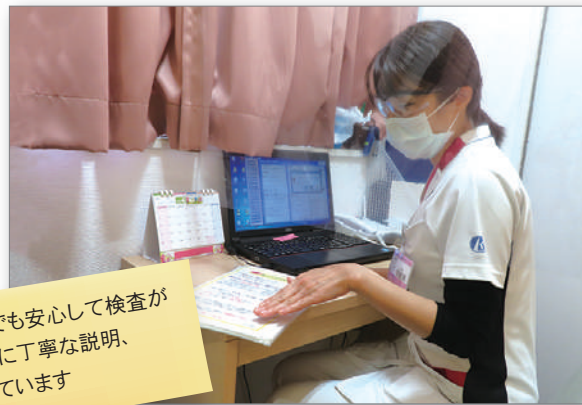

初めての検査でも安心して検査が受けられるように丁寧な説明、対応を心掛けています

医療面談の様子

保健師・管理栄養士の業務

特定保健指導
人間ドック保健指導等



採血は不安に思われる方が多い検査なので声をかけて行なっています

採血の様子

健診後日の業務

健康診断検査成績表の結果確認
電話問い合わせ対応
電話や手紙による健診後のフォローアップ
統計業務



お客様に送られる結果表のコメントが解りやすいものか不備がないかを確認します

健康診断成績表の結果確認の様子



メタボリックシンドロームの予防・生活習慣改善のための保健指導を経験豊富なスタッフが行なっています

特定・人間ドック保健指導の様子

よくある 質問 Q & A

1 保健師について

Q 保健師ってなに？ 保健師も採血できるの？

A 看護師と保健師は同じ医療分野の職であり、どちらも国家資格です。
保健師は、看護業務に加えて生活習慣病（脂質異常症・高血圧・糖尿病）の発症・重症化予防と改善を目的とした特定健診・特定保健指導を行ないます。
保健師は看護師免許とプラスで保健師免許を持っているため採血ができます。

2 採血について

Q 1日の採血人数は？

A 約100～130人です。採血台は4ブース、ベッドが1つあります。
採血が苦手な方は事前に伝えていただいでベッドでの採血も行なっていますので、安心して受けていただけます。

Q 採血1回での血液量は？

A 血液検査内容によりますが約8cc～20ccです。

3 予約状況について

Q 新型コロナウイルス感染症流行に伴い人数制限はしているの？

A 密にならないように、受付時間を調整しているので、人数制限はしていません。
各部署、新型コロナウイルス感染症対策を徹底し、安心して検査を受けていただけるように努めています。

Q 何月頃が比較的受診者数が少なく、混雑しない？

A 毎年4月頃が比較的少なく、混雑しません。
ゴールデンウィークがあけると通常通り(1日110～130人)の予約数です。

検査当日も疑問や不安なことがあればいつでもスタッフへお尋ね下さい。