

制服が  
新しく  
なりました



4年ぶりに、事務職員の制服が  
新しくなりました。  
新しい制服とともに、フレッシュな  
気持ちで受診者の皆様をお迎え  
したいと思います。

皆様のご受診、お待ちしております。

わ じ ろ び よ り

和 白  
白 和

vol.6  
2023.7

目次

- 院長・事務長挨拶
- 入職式・新任医師紹介
- 部署紹介(予約部)
- 胃・大腸内視鏡AI導入
- 福岡香椎にゆかりある女神神功皇后  
制服紹介



「夏の午後」(大濠公園にて) 撮影:院長 山永 義之

社会医療法人財団 池友会  
**福岡和白総合健診クリニック**



〒811-0213 福岡県福岡市東区和白丘2丁目11-17

休診日/日曜・祝日・年末年始

FAX/092-607-5504

電話受付/10:00~16:00

<https://www.fw-kenshin.net>

TEL 092-608-0138



～健康は愛する人と大切な家族とのつながり～



社会医療法人財団 池友会

**福岡和白総合健診クリニック**

# 院長挨拶

令和5年夏、暑中お見舞い申し上げます。  
 新型コロナウイルス感染症(COVID-19)が、5月8日に5類感染症に変更されました。マスクの着用を個人の判断に委ねることになり、世の中のにぎやかさが戻ってきたように感じられます。  
 医療の現場では、引き続きマスクの着用をお願いし、他の感染対策も今までとほぼ同様をお願いしています。  
 厚生労働省の方針でCOVID-19感染者数は週1回の定点報告がされていますが、引き続き用心が必要と考えます。  
 当院での健診を受診される方の数は、ほぼコロナ禍前に戻ってきました。  
 “医療の質の維持と向上”を目指して、スタッフ一同、元気に今年の夏を乗り切っていく所存です

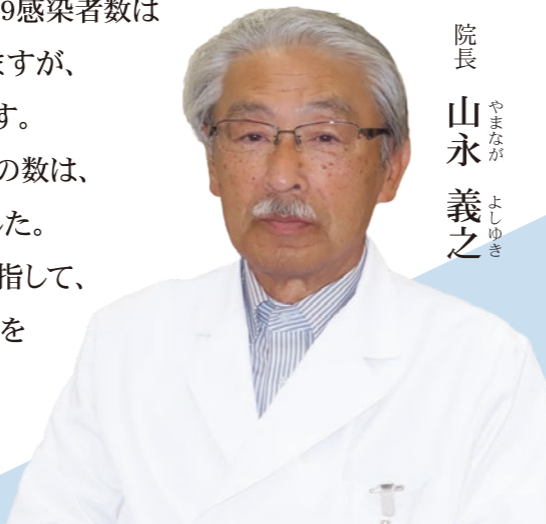

院長  
山永 義之



# 事務長挨拶

この度、令和4年11月より事務長を拝命致しました井上と申します。福岡和白病院の健診室から始まり、「福岡和白総合健診クリニック」として開業してこの18年間築き上げて参りました、受診者の皆様からの信用・信頼を受け継ぎ、これから益々医療安全を推進し安心して受診頂ける施設となりますよう精進して参ります。  
 また当院ではPET検査をはじめ最新の医療技術を導入し、最近では内視鏡検査(上部・下部)にAI技術を取り入れ、病変のリアルタイム検出・鑑別を支援するシステムを国内外でもいち早く導入するなど、皆様により質の高い健診を提供できるように尽力しております。  
 最近ではコロナ禍の中、医療・健診をめぐる環境は非常に厳しいものがありました。コロナを理由に受診を見送り、健診期間が空いていると、大きな病気の可能性も出てきます。ぜひ定期的な健診をお勧め致します。  
 その際に、皆様に健診を受けて良かった、また来たいと思って頂ける施設を目指して参ります。これからも皆様のご理解とご協力を賜りますようお願い申し上げます。



事務長  
井上 大士



## 入職式・入職時オリエンテーションが行われました

4月1日にフレッシュな医局1名、看護部2名、事務部5名が当健診クリニックに入職しました。  
 笑顔と真心で、ともにより質の高い総合健診が提供できるよう努めて参ります。

- ・多くの部署が連携し、クリニック全体でお客様一人ひとりの健康をサポートしているのだと感じました。
- ・お客様と接する態度や心掛けを学び、自分の役割・責任を改めて自覚することができました。
- ・1日でも早く皆様の力となれるようクリニックの一員として頑張ります。

オリエンテーションを終えて

## 新任医師紹介

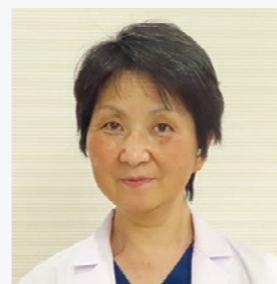

みおもたかえ  
三尾母 孝恵  
診療科・専門分野 婦人科

### 医師の挨拶

婦人科に赴任しました三尾母です。今までの荒波のような人生の中で、どんな逆風も順風に変えることができるということが特技です。前職場では“臓器を診るのか人を診るのか、自分はどうかあるべきか”を自問しながら診療してきました。健診の場でも真摯に診察していきたいと思っております。趣味はダイビング(フォト派)です。よろしくお願いいたします。

## New Face



# 予約部の 紹介



個人または会社や健保組合を通しての健康診断のご予約を承ります。  
ご希望の検査内容や日程等をお伺いし、空き状況と照らし合わせてご予約日を確定します。  
ご予約の際は、お電話またはホームページからお申し込みください。

お電話や  
ホームページ  
からご予約頂けます。

予約TEL 092-608-0138 ガイダンス① 10:00~16:00(日祝日・年末年始を除く)  
ホームページには各種ドックコースや各種検査の紹介がございます。  
受診の際にご参考にしてください。  
URL <https://www.fw-kenshin.net> 和自ドック



事前資料を受診日の2~3週間前に送付します。  
質問票や注意事項等が同封されていますので、お手元に届いたらすぐに開封してご確認ください。料金や検査項目等でご不明な点があれば、お気軽にお問い合わせください。

事業所や健康保険組合を通してご受診の場合、あらかじめ検査内容や受診期間、負担額等を決めて契約を交わします。受診対象者・補助額・検査内容・受診期間等は会社ごとに異なります。  
ご予約時はその契約に沿って承ります。

人間ドック以外にも、協会けんぽの生活習慣病予防健診や福岡市のがん検診(胃がん・大腸がん・乳がん・子宮がん等)、よかドックなどもご受診いただけます。  
年齢や受診歴によって実施できる検査が異なりますので、ご確認の上お申し込みください。



お客様より

よくある質問

Q & A

**Q** 電話で予約できますか?

**A** 電話受付時間は10:00~16:00(日祝日・年末年始を除く)となります。  
予約の申し込みや変更等については、ガイダンス①をご選択ください。  
10:00~11:00と16:00前は大変混み合いますので、繋がりにくい事がございます。  
※お薬の服用、受診後の結果・紹介状については、14:00~16:00ガイダンス②をご選択ください。

**Q** 受診者が少ない曜日がありますか?

**A** どの曜日も受診人数は大きく変わりません。  
週末は希望者が多くなっておりまして、早くに予約が埋まります。  
また、大腸内視鏡検査や頭部MR検査は1日の検査数に限りがある為、ご希望の場合はお早めのご予約をお勧めします。

**Q** 検査にかかる時間はどれくらいですか?

**A** 基本的な人間ドックコースは5~6時間で終了します。  
大腸内視鏡検査がある場合は、遅い方で夕方17時を過ぎる事もございます。  
早めの終了を希望される場合は、お早めにご来院ください。  
※検査は7時から開始しております。検査項目や当日の混み具合により、遅くなることもございます。

**Q** 女性の先生に検査してもらえますか?

**A** 婦人科検査を女性の医師が担当することは可能です。  
女性の医師をご希望の場合はご予約時にお申し出ください。  
マンモグラフィ検査や乳房超音波検査は女性技師が担当します。

# 胃・大腸内視鏡健診で

# AI導入

人工知能AIによる

内視鏡検査を受けてみませんか!

当院では全国に先駆け  
2020年11月に大腸内視鏡検査  
2022年12月には胃内視鏡検査に  
人工知能(AI)装置を導入!!



当院で診断された胃がん病変の症例画像

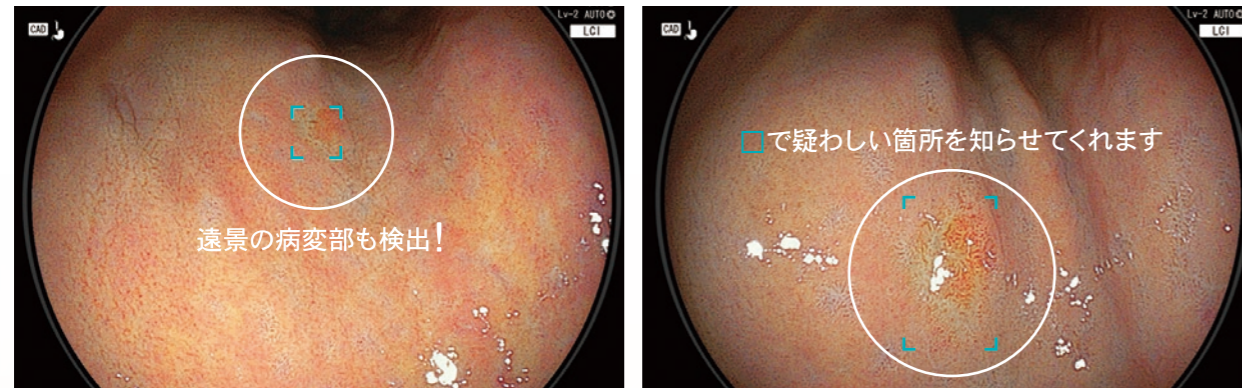

## 施行医からのコメント

「医師の目」と「人工知能(AI)」で**ダブルチェック!**  
**見逃しリスクを低減。**健診に特化した機能でサポート。

1cm未満の非常に小さな胃がんですが、AIがわずかな色調の違いを認識し検出する事で早期発見が可能でした! 極めて早い段階で見つかった為、胃の切除をせず、内視鏡的粘膜下層剥離術(ESD)での治療ができた症例です。



**さらに!** 色調の変化を加えた観察モード(LCI=Linked Color Imaging)により、正常粘膜と炎症部の色の違いを強調し、病変部を発見しやすくします。

胃内視鏡検査1年間集計結果(2020.4~2021.3) **胃カメラ受診者16,273名**  
がんの診断を受けた方**22名**(食道6名、胃15名、十二指腸1名)



**胃がんは、早期発見 早期治療**で完治できる可能性が高くなります。  
皆さんまずは健診を受けてみませんか!!

# 福岡 香椎にゆかりある 女 神功 皇后

Fukuoka Kashii

呼吸器診療部長  
きたはら よしなり  
北原 義也

神功皇后をご存じでしょうか?

実は、ほとんどの皆さんは神功皇后を神社で参詣しているのです。宮地嶽神社(写真)、香椎宮、はこさき 筈崎宮、宇美八幡、大宰府のかまど 竈門神社などです。

一般に八幡様と名の付く神社は神功皇后の御子のおうじん 応神天皇が主神ですが(宇佐神宮が総本社)、母の神功皇后も必ず一緒に祀られており、住吉大社や住吉神社では住吉3神と共に祀られています。

神功皇后は(第14代)ちゆうあひ 仲哀天皇の皇后でしたが、一時期香椎を本拠地としました。神から、宝にあふれる国(朝鮮・新羅)へ遠征するように勧められ、反対する夫とやりとりし、なぜか仲哀天皇は急死します。そのあと身重でありながら「神憑りで、容姿端麗・叡智にあふれ、卓越した行動力」で西日本を駆け巡り、遠征の準備をなさいますが、

光の道:宮地嶽神社 \*嵐出演のCMで話題になった階段



その間、数々の伝説にあふれています。4世紀後半のことかと思われます。

古事記や日本書記、地元の風土記には詳しく記載されているようで、作家の河村哲夫さんが文献、伝承、遺物探索の結果を踏まえ、紀行文として一冊の本にまとめておられます。<sup>1)</sup>

河村さんの本には、以下のように神功皇后がつけた地名や、ゆかりの場所が沢山書かれています。いくつか抜粋すると、粕屋町の「駕与丁<sup>2)</sup>」、東区「三苦」、志賀島の「勝馬」、大野城「御笠」、那珂川の「裂田の溝<sup>3)</sup>」、朝倉の「夜須」、唐津の「鏡山」、北九州の「皿倉」、「帆柱」、「到津」などです。

「ショウケ越え」は宇美で生まれた応神天皇を、ショウケ(かご)に入れて筑豊の穂波へ越える険しい峠につけられた名称です。ここは大雪の日には「スリップ止めが必要です。」とラジオで耳にします。

しかし、神功皇后は実在しないとの説もあるそうです。応神天皇陵、仁徳天皇<sup>4)</sup>陵は世界3大陵墓として現実に存在するのに…不思議ですね。



神功皇后は実在したか。  
伝説の中に真実がある。記紀の舞台を歩き、地名の由来から地域の歴史を掘り起こす。堂々の古代ロマン。

## 参考

- 1) 西日本古代紀行(神功皇后風土記)河村哲夫著、西日本新聞社、平成13年
- 2) 高貴な人を神輿(みこし)にのせる人たち(大濠公園に匹敵する綺麗で広大な駕与丁池がある)
- 3) 日本最古の農業用水路
- 4) 厄除けで有名な博多区「若八幡宮」などの主神